在以下位置注冊產品及獲取支援：

www.philips.com/welcome

GoGEAR

SA4DOT02

SA4DOT04

SA4DOT08

使用手冊

PHILIPS

目錄

1 重要安全事項 4
一般維護 4
回收產品及內置電池 5

2 您的新播放機 7
包裝盒內含物件 7
播放機的電腦軟件 7
已加載到播放機中的檔案 7
概覽 7
控件 7
LED 指示燈和聲訊回饋 8

3 開始使用 9
充電 9
開啟或關閉播放機 9
自動待機與關機 9

4 播放音樂 10
傳輸檔案至播放器 10
播放音樂 10
搜尋歌曲 10
變更音量 10
開啟或關閉隨器播放 10

5 透過 Philips Songbird 與電腦媒體庫同步 11
在電腦上安裝 Philips Songbird 11
從電腦收集音樂檔案 11
設定監控資料夾 11
匯入音樂檔案 13
透過 Philips Songbird 同步播放機。 13
選擇自動或手動同步 13
自動同步 13
手動同步 13

6 透過 Philips Songbird 更新韌體 15

7 透過 Philips Songbird 維修播放機 16

8 技術資料 17
PC 要求 17

需要幫助？

請瀏覽

www.philips.com/welcome

您可由此獲得完整的支援資料，例如用戶手冊、最新軟件更新及常見問題解答等等。

1 重要安全事項

一般維護

本文件的翻譯版本僅作參考用途。
如果英語版本與翻譯版本之間出現任何不相符的情況，請以英語版本作準。

注意

- 為避免本裝置損壞或故障：
- 請勿將產品暴露在過熱的場所，例如加熱設備附近或受陽光直接照射。
- 請勿將產品墜地，也不要讓任何物體掉落在產品上。
- 請勿將產品浸沒於水中。 請勿將耳筒插孔或電池盒暴露於水中，因為裝置進水後會造成嚴重損壞。
- 在播放機附近使用流動電話，可能會造成干擾。
- 備份您的檔案。 確定您已經把原來下載到播放機的文件妥善保存。 Philips 對產品損毀導致的損失或資料無法讀取概不負責。
- 請只透過隨附的音樂軟件管理（傳送、刪除等）您的音樂檔，以減少問題的發生！
- 請勿使用任何含有酒精、氨、苯或研磨成份的清潔劑，因為這些清潔劑可能損害產品。

關於操作溫度及儲藏溫度

- 本播放機應在攝氏 0 至35 度（華氏 32 至 95 度）下操作。
- 本播放機應保存在攝氏-20 至45度（華氏-4 至113度）的溫度中。
- 在低溫條件下，電池的壽命可能會縮短。

替換部件/配件

請瀏覽 www.philips.com/support 購買替換部件/配件。

聽覺安全

聆聽時音量要適中：

耳筒音量高會損害您的聽力。 即使暴露在此音量下的時間不超過一分鐘，所產生的聲音分貝強度可能會損害正常人的聽覺。較高的分貝是提供給聽力已有所受損的人士。

聲音有時會給您錯覺。 聽了一段時間，聽覺「舒適度」就會適應更高的音量。 因此，聽得太久，「正常」的音量實際上已經很大，並且會損害您的聽力。 為了預防這個問題，請在您的聽覺適應一定的音量之前，先調校至一個安全的水平，並維持該音量。

設置安全的音量：

先將音量設置在一個低水平。

然後慢慢提高，一直調校到您聽起來舒服清晰、而且完全沒有失真的音量為止。

聆聽時間應節制：

長時間暴露在聲音環境下，即使是正常「安全」的音量，也會損害聽力。

請務必適度使用您的設備，並適時暫停休息。

使用耳筒時務必遵守以下規範。

合理節制聆聽的音量及時間。

請勿於聽覺正在適應音量時調校音量。

請勿將音量調得太高，而使自己聽不到周圍的聲音。

身處有潛在危險的場所時，請小心或暫停使用耳筒。

進行駕車、踏單車、玩滑板等活動時，請勿使用耳筒，否則可能釀成交通意外，而且這在許多國家都屬違法行為。

修改

未經製造商授權而修改本產品可能令使用者失去操作本產品的權利。

版權資訊

其他所有品牌及產品名均為其所屬公司或機構的商標。

未經許可複製從互聯網下載或從音樂光碟錄製的任何錄音是侵犯版權法及國際法律的行為。

任何沒有獲得許可而對有版權保護的內容（包括電腦程式、檔案、廣播和錄音等）進行的抄錄行為可屬版權侵犯，並構成刑事責任。 本設備不應被用於以上行為。

Windows Media 及 Windows 標誌為 Microsoft Corporation 於美國及/或其他國家地區的註冊商標。

承擔責任！ 尊重版權。

Be responsible
Respect copyrights

Philips 尊重他人的知識產權，我們亦要求我們的用戶如此。

互聯網上的多媒體內容可能在未經原始版權所有者的授權許可情況下，被擅自建立和/或散布。

在很多國家或地區，包括您的國家，複製或散布未經授權的內容可能會觸犯版權法。

遵守版權法，即可視為承擔您的責任。

對已下載至電腦中的影像串流進行錄製或傳送至便攜式播放機時，僅可將該影像串流用於公共領域或與經合法授權的內容結合使用。 您僅可將此類內容用於私人、非商業性用途，且需要尊重著作版權所有者提供的最終版權說明。 此說明可能會聲明禁止複製副本。 影像串流中可能會包括禁止進一步複製的副本保護技術。 在這種情況下，錄製功能將會被停用，且系統會發送一則訊息提示您。

資料登入

Philips 一直致力於改善您的產品之質素及提昇 Philips 使用者的體驗。 為了解此裝置之應用程序，此裝置已將一些資訊／資料登入此裝置的靜態記憶區域內。 這些資料可用來辨認及偵查您在使用此裝置時可能遭遇的任何故障或問題。 儲存的資料包括音樂模式下的播放時間、調頻模式下的播放時間、發生電池電力不足的次數等等。 儲存之資料並未顯露在裝置上或下載來源所使用的內容或媒體。 只有當使用者將裝置送回 Philips 服務中心時，方可提取及使用這類儲存在裝置上的資料，並且僅用於簡化偵測及防止錯誤。 使用者一旦提出要求，即可為使用者取出儲存的資料。

回收產品及內置電池

您的產品是使用優質材料和元件所設計及製造，均可回收和重複使用。

請勿將您的產品與其他家用廢棄物一併丟棄。 請瞭解當地電子及電器產品與電池的分類回收相關法規。

正確處理廢棄產品有助於避免對環境和人類健康帶來負面影響。

請瀏覽 www.recycle.philips.com 以瞭解有關當地回收機構的詳細資訊。

注意

- 移除內置電池將會令保養無效，並可能會使產品損壞。

Philips SOUNDDOT

美國使用者須知

依據 FCC 規則第 15 部分，此裝置已經過測試，符合 B 級數碼裝置限制要求。 這些限制要求設計以提供合理保護，避免在居民安裝中出現有害的干擾。 此裝置產生、使用和可輻射無線射頻能量，且如果沒有按照說明安裝和使用，會對無線通訊造成有害干擾。

但是，無法保證在特定的安裝中不會出現干擾。 如果此裝置的確對無線電或電視接收造成有害的干擾（透過開啟和關閉裝置即可確定），建議用戶採用以下一項或多項措施來糾正此干擾：

- 重新定位接收天線。
- 增加裝置和接收器之間的距離。
- 將裝置和接收器連接至電路中不同的插座中。
- 咨詢經銷商或有經驗的無線電/電視技師，尋求幫助。

加拿大使用者須知

此 B 級數碼設備符合加拿大 ICES-003 要求。

此裝置符合 FCC 規則第-15 部分及 21 CFR 1040.10。 操作須滿足以下兩個條件：

- 此裝置不會造成有害的干擾，及
- 此裝置必須能夠接受所接收的干擾，包括可能造成不良操作的干擾。

2 您的新播放機

包裝盒內含物件

請檢查您是否有收到下列物品：

播放機

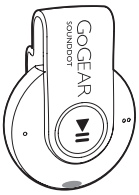

耳筒

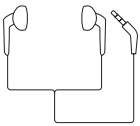

快速入門指南

安全和保用單張

提示

- 圖片僅作參考用途。 Philips 保留在不另行通知的情況下變更 色/設計的權利。

播放機的電腦軟件

以下電腦軟件可與 SOUNDDOT 結合使用：

- Philips Songbird （可協助您更新播放機的韌體，並將您電腦媒體庫中的歌曲同步至播放器）。

要取得Philips Songbird，

- 請在電腦上，從下列網址下載Philips Songbird：www. philips.com/Songbird 或 www.philips.com/support。

已加載到播放機中的檔案

SOUNDDOT 中含有以下檔案：

- 用戶手冊

概覽

控件

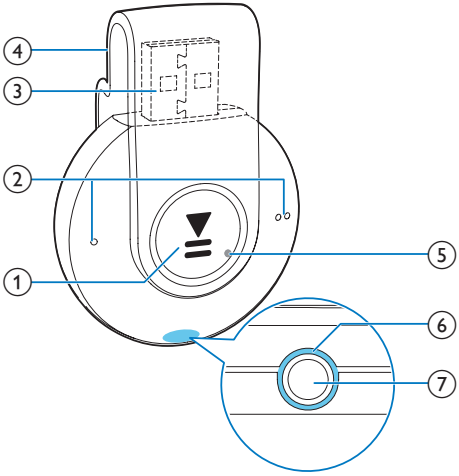

① ▶II

- 按住：開啟或關閉播放器
- 按下：暫停或恢復播放
- 在播放期間按兩次：開啟或關閉隨機播放

② ● / ● ●

- 按下：提高或降低音量
- 按住：跳至上一曲或下一曲

③ 用於充電及資料傳輸的 USB 連接埠

④ 固定夾

⑤ RESET

- 若按下按鍵後播放器沒有響應，用原子筆尖按小孔。

⑥ LED 指示燈

⑦ 🎧

- 3.5 毫米耳筒連接器

LED 指示燈和聲訊回饋

您可藉由 LED 指示燈和聲訊回饋得知播放器的狀態。

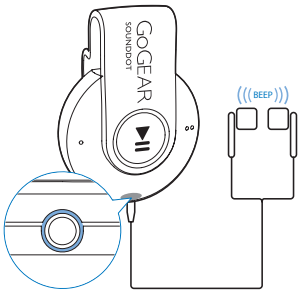

3 開始使用

充電

SOUNDDOT 有一個內置電池，可透過電腦的 USB 插座進行充電。

- 旋轉 USB 連接埠以連接 SOUNDDOT 至電腦。
  - ↳ 充電期間，指示燈會改變顏色以顯示電池電量。
  - ↳ 當電池充電完畢，綠色的指示燈會亮起。

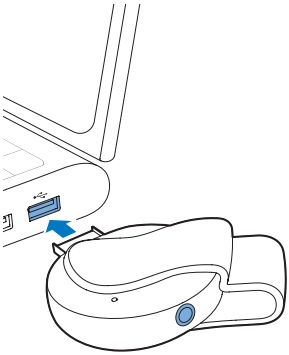

貼士

- 當電池電量低於 15%，紅色的指示燈會閃爍並發出兩下嗶聲。
- 充電電池可充電的次數有限制。 電池壽命及可充電次數均視乎使用狀況及設定。

開啟或關閉播放機

- 按住 ▶II 直到綠色或紅色的指示燈亮起。
  - ↳ **電源開啟** ：綠色的指示燈會亮起。音樂開始播放。
  - ↳ **電源關閉** ：紅色的指示燈會亮起。一下嗶聲響起。

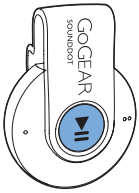

自動待機與關機

播放機具有自動待機與關機功能，以便節省電量。

處於閒置模式（沒有播放及操作按鈕）5 分鐘後，播放器便會關閉。

4 播放音樂

傳輸檔案至播放器

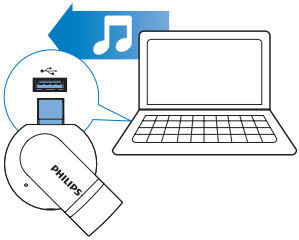

您可以使用以下方式，從電腦媒體庫將音樂傳輸至 SOUNDDOT：

- 在 Windows 檔案總管中拖放音樂檔案；
- 透過 Philips Songbird 進行同步 (請參見第 11 頁的 '透過 Philips Songbird 與電腦媒體庫同步').

若要在 Windows 檔案總管中拖放音樂檔案，

1 將 SOUNDDOT 連接至電腦。

2 在電腦上，於 My Computer（我的電腦）或 Computer（電腦）中，
   - 從電腦將音樂檔案拖放至 SOUNDDOT。

播放音樂

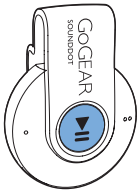

1 確保您已啟開啟播放器 (請參見第 9 頁的 '開啟或關閉播放機')。
   ↳ 綠色的指示燈會亮起。 音樂開始播放。
   ↳ 播放音樂期間，綠色的指示燈會間隙閃爍。

2 按 ▶II 暫停和恢復播放。

搜尋歌曲

- 按住 ● / ● ● ：可跳至上一曲或下一曲
   ↳ 一下嗶聲響起。

變更音量

- 按 ● / ● ● 。
   ↳ 播放音樂期間，您會聽到音量的變化。

開啟或關閉隨器播放

1 播放音樂期間，按兩次 ▶II 。
   ↳ 您會聽見兩下嗶聲。 綠色的指示燈會於間隙時閃爍兩次。
   ↳ 歌曲會隨器播放。

2 若要關閉隨器播放，再按兩次 ▶II 。
   ↳ 您會聽見一下嗶聲。 綠色的指示燈會於間隙時閃爍一次。
   ↳ 歌曲會順序播放。

5 透過 Philips Songbird 與電腦媒體庫同步

透過 Philips Songbird，您可以執行下列操作：

- 在電腦上管理音樂收藏；
- 將 SOUNDDOT 與電腦媒體庫同步；
- 請於 www.philips.com/welcome 註冊 SOUNDDOT；
- 更新 SOUNDDOT 的韌體 (請參見第 15 頁的 '透過 Philips Songbird 更新韌體')；
- 維修 SOUNDDOT (請參見第 16 頁的 '透過 Philips Songbird 維修播放機')。

在電腦上安裝 Philips Songbird

下載 Philips Songbird至電腦

1 將電腦連接至互聯網。

2 從 www. philips.com/Songbird 或 www.philips.com/support 下載 Philips Songbird。

在電腦上安裝 Philips Songbird

1 點擊兩次 Philips Songbird 的下載 .exe file。
   ↳ 將會顯示快顯屏幕。

2 選擇您的國家及語言。

3 依照屏幕上的指示完成安裝步驟。

提示

- 您必須同意授權條款才能安裝。

從電腦收集音樂檔案

設定監控資料夾

建立一個主資料夾

您可以在複製所有音樂檔案到資料夾時，將其全部自動新增至您的媒體庫。 建議您建立一個主資料夾。 在 Philips Songbird 中，將主資料夾設定為監控資料夾。 每次啟動 Philips Songbird 時，歌曲將從 Philips Songbird 新增/移除，因為它們位於主資料夾。

在電腦上，建立一個主資料夾以儲存所有的音樂檔案，例如 D:\Songbird media。

首次啟動

首次在電腦上啟動 Philips Songbird 時，請按提示執行下列操作，以便將現有媒體檔案匯入 Philips Songbird：

- 選擇 iTunes 媒體資料夾，匯入現有的 iTunes 庫；
- 選擇主資料夾，以搜尋及匯入現有的音樂檔案。
  ↳ 主資料夾將設定為 Philips Songbird 的監控資料夾。

設定 iTunes 媒體資料夾

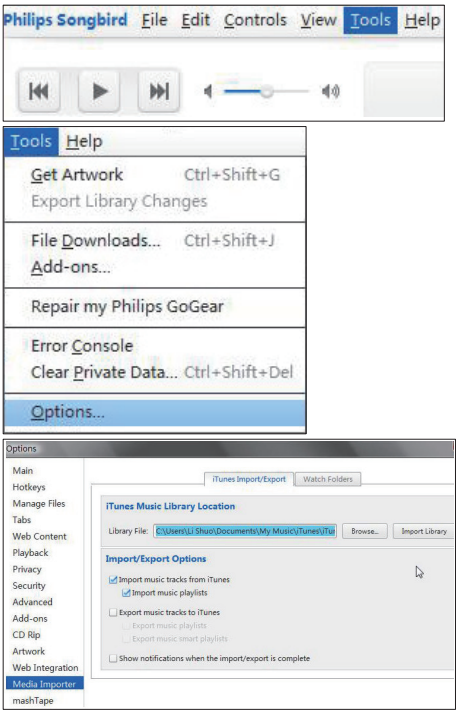

1 在 Philips Songbird上，進入 Tools（工具）> Options...（選項...）

2 選擇 Media Importer（媒體匯入器），然後選擇 iTunes Importer（iTune 匯入器）標籤。

3 驗證庫所在的位置及選項。

4 按一下庫位置旁的 Import Library（匯入庫）按鈕。

↳ 軟件會將 iTunes 庫匯入 Philips Songbird 中。

設定監控資料夾

在 Philips Songbird 中，按照如下說明設定監控資料夾：

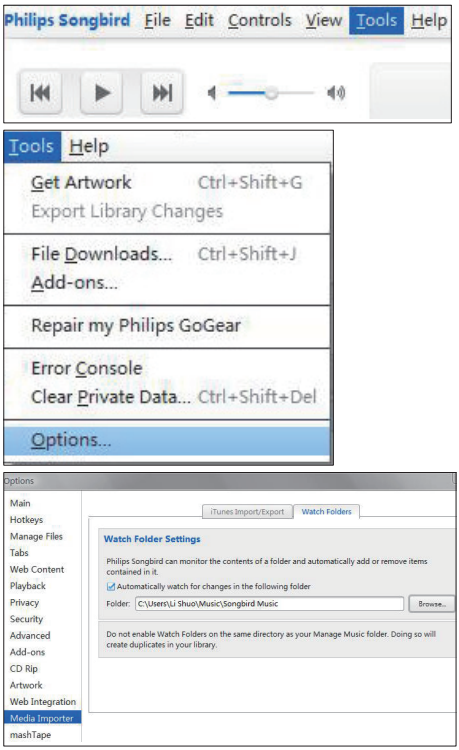

1 選擇Tools（工具）> Options（選項）。

2 在Options（選項）中，選擇media Importer（媒體匯入器）。 然後選擇 Watch Folders（監控資料夾）標籤。

3 在 Watch Faolders（監控資料夾）中，勾選如下核取方塊。

4 按一下 Browse（瀏覽），然後選擇主資料夾（如 D:\Songbird media）作為監控資料夾。

↳ 在 Philips Songbird 中，媒體檔案將被新增或刪除，因為它們位於主音樂資料夾中。

匯入音樂檔案

在 Philips Songbird中，

- 請轉至 File（檔案）> Import Media（匯入媒體），選擇電腦上的資料夾。
  ↳ 音樂檔案便會新增至 Library（庫）中。

透過 Philips Songbird 同步播放機。

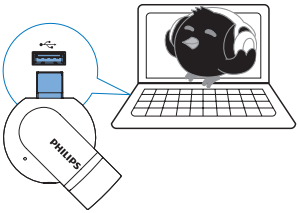

1 在電腦上啟動 Philips Songbird。

2 將播放機連接到電腦。
  ↳ 在 Philips Songbird 上，電腦識別出播放機後便會將其顯示出來。

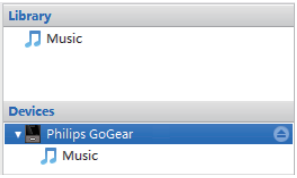

選擇自動或手動同步

當您首次將播放機連接到 Philips Songbird，建議選擇自動同步。 播放機自動與 Philips Songbird 同步。
如您不選擇自動同步，您可開啟手動同步。

選擇自動或手動同步，

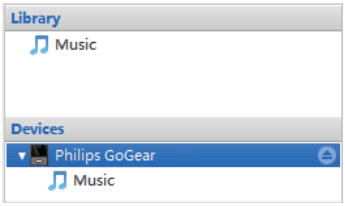

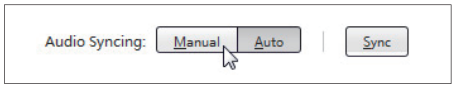

1 在 Devices（裝置）下選擇播放機。
  ↳ 將會顯示快顯屏幕。

2 在快顯屏幕上選擇 Manual（手動）或 Auto（自動）。

3 要確認選擇，按套用。

自動同步

- 若您選擇自動同步，自動同步會在您將播放機連接到電腦時自動進行同步；
- 或者，選擇裝置下的播放機然後按同步。

手動同步

要手動傳輸所選媒體檔案，

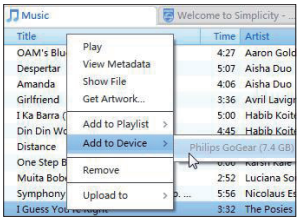

1 在「內容」窗格中，在選定的媒體檔案上按一下滑鼠右鍵。

2 選擇 Add to Device（新增至裝置）> SOUNDDOT。

↳ 選定的檔案將傳輸到 SOUNDDOT。

貼士

- 若要同時選擇多個檔案，按下 Ctrl 鍵，同時按下選項。

6 透過 Philips Songbird 更新韌體

SOUNDDOT 受被稱為「韌體」的內部程式控制。 在您購買 SOUNDDOT 後，可能會發佈新的韌體版本。
透過 Philips Songbird，您可在互聯網上檢查並安裝 SOUNDDOT 的韌體更新。

貼士

- 音樂檔案不會受到韌體更新的影響。

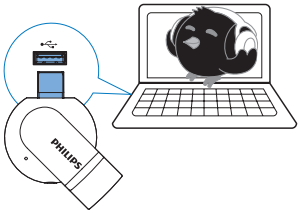

1 確保電腦已連接至互聯網。

2 將 SOUNDDOT 連接至電腦。

3 在電腦上啟動 Philips Songbird。
   - 如有需要，按一下 Start（開始）> Programs（程式）> Philips > Philips Songbird。

4 按一下播放機窗格中的 SOUNDDOT。然後在快顯視窗中選擇 Tools（工具）> Check for updated firmware（檢查韌體更新）。
   ↳ Philips Songbird 會檢查互聯網上是否有適用的更新。

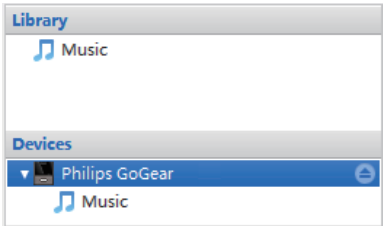

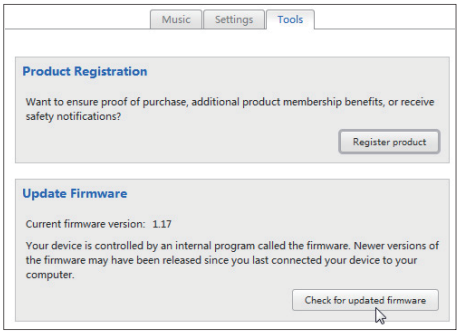

5 依照屏幕上的指示操作。
   ↳ 自動開始下載和安裝韌體更新。
   ↳ 韌體更新完成後 SOUNDDOT 將會重新啟動並可供使用。

提示

- 請等候，直到更新完成，然後從電腦上斷開 SOUNDDOT 連接。

7 透過 Philips Songbird 維修播放機

如果 SOUNDDOT 無法正常運作或屏幕無變化，您可以在不丟失資料的情況下進行重設：

重設 SOUNDDOT？

- 用筆尖或其它物體插入 SOUNDDOT 底座的重設孔。 按住直到播放機關閉為止。

若您無法重設播放器，請透過Philips Songbird 修復播放器：

1 在電腦上啟動 Philips Songbird。
   - 如您的電腦使用 Windows 7 運作，啟動 Philips Songbird 為管理者。 右擊 Philips Songbird 並選擇**以管理者運作**。

2 在 Philips Songbird中，

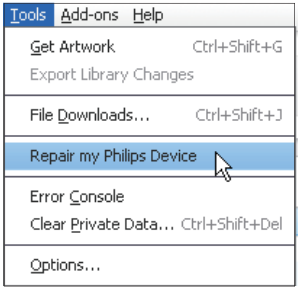

   - 選擇**工具 > 維修我的 Philips 裝置**；
   - 在快顯清單中選擇 SOUNDDOT 。

3 將播放機連接到電腦。
   - **確定您跟隨屏幕指示，將播放機連接到電腦。**

4 跟隨屏幕指示去完成維修。

8 技術資料

功率

- 電源：110 mAh 內置式可充電鋰電池
- 播放時間[1]
  音訊（.mp3）：最長 6 小時
- 快速充電：充電 6 分鐘即可播放 60 分鐘

軟件

- Philips Songbird：更新韌體並傳輸音樂

連線

- 3.5 毫米耳筒
- 高速 USB 2.0

音效

- 聲道分離度：45 dB
- 頻率響應：20-18,000 Hz
- 輸出功率：2 x 2.4 mW
- 訊噪比：> 84 dB

音訊播放

支援模式：

- MP3
  位元速率：8-320 kbps 與 VBR
  取樣頻率：8、11.025、16、22.050、32、44.1、48 kHz
- WMA（未受保護）
  位元速率：5-320 kbps
  取樣頻率：8、11.025、16、22.050、32、44.1、48 kHz
- WAV

儲存媒體

內置記憶體容量[2]：

- SA4DOT02 2 GB NAND 快閃記憶體
- SA4DOT04 4 GB NAND 快閃記憶體
- SA4DOT08 8 GB NAND 快閃記憶體

媒體傳輸[3]

- Windows 檔案總管（拖放）
- Songbird（同步）

提示

- 規格如有更改，恕不另行通知。
- [1] 充電電池可充電的次數有限制。 電池壽命及可充電次數均視乎使用狀況及設定。
- [2] 1GB = 1 十億位元組；可供使用的儲存容量可能會少於此數。 可能無法充份使用完整的記憶容量，因為其中的一部份記憶體將保留供播放機使用。 儲存容量乃根據每首歌 4 分鐘及採用 128-kbps MP3 編碼的格式計算。
- [3] 傳輸速度取決於作業系統及軟件配置。

PC 要求

- Windows® XP（SP3 或更高版本）/ Vista / 7
- Pentium III 800 MHz 或更高速度的處理器
- 512 MB RAM
- 500 MB 硬碟空間
- 互聯網連接
- Windows® Internet Explorer 6.0 或更高版本
- 光碟機
- USB 連接埠

Specifications are subject to change without notice
© 2012 Koninklijke Philips Electronics N.V.
All rights reserved.

SA4DOT_37_UM_V1.1 wk1207.3